MINISTÉRIO DA EDUCAÇÃO
FUNDAÇÃO UNIVERSIDADE FEDERAL DE RONDÔNIA
Mestrado Profissional em Administração Pública em Rede Nacional

Prof. Dr. Flávio de São PEDRO FILHO

RELATÓRIO DE ATIVIDADES – Exercício de 2021

1. ATIVIDDAES DE ENSINO

Disciplina Gestão Pública. PROFIAP
Disciplina Gestão de Projetos Públicos. PROFIAP

2. ATIVIDADE PESQUISA

Grupo de Pesquisa em Gestão da Inovação e Tecnologia (GEITEC)
Projeto: Inovação para o Tecido Industrial Rondoniense com base no Empreendedorismo Sustentável. Coordenador: Prof. Dr. Flávio de São Pedro Filho,
-mail: desaopedrofilho@unir.br

O Problema desta pesquisa é a realidade industrial rondoniense na Amazônia Ocidental em face das suas reais debilidades, inobstante os atributos bióticos, abióticos, estéticos e culturais totalmente disponíveis, porém inoperante por falta de uma conjuntura que traduza uma relação de sucesso em termos de produção de bens e de serviços. Existem variedades de insumos livres na floresta, a exemplo dos produtos não-madeiráveis. Se faz possível, portanto, a instalação de indústrias processadoras de insumos disponíveis na Floresta Amazônica; e também dos derivativos da agricultura familiar, com o processamento de carnes, leite, peixes e outros; além dos serviços de receptivo e hospitalidade que configurarão a indústria turística. Nesta pesquisa se propõe a responder à seguinte indagação: Como se caracterizaria a inovação para o tecido industrial com base no empreendedorismo sustentável no *lucus* investigado? Os recursos financeiros necessários envolvem equipamentos como notebook, espaço para o funcionamento do GEITEC, livros.

O *Locus* investigativo específico é o Estado de Rondônia e sua Capital Porto Velho. É uma dos 27 Estados do Brasil, situado na Região Norte do país, tendo limites com os Estados de Mato Grosso a leste, Amazonas a norte, Acre a oeste, República da Bolívia a oeste e a sul. Possui 52 municípios em uma área de 237.590 Km2, equivalente próximo ao território da Romênia (238.397 km²). A capital é Porto Velho, banhada pelo famoso Rio Madeira.
Área da Capital Porto Velho: 34.091 km²
Área do Estado de Sergipe: 21.910 km²

MINISTÉRIO DA EDUCAÇÃO
FUNDAÇÃO UNIVERSIDADE FEDERAL DE RONDÔNIA
Mestrado Profissional em Administração Pública em Rede Nacional

Prof. Dr. Flávio de São PEDRO FILHO

RELATÓRIO DE ATIVIDADES – Exercício de 2021

O objetivo geral do projeto de pesquisa é Investigar a inovação para o tecido industrial com base no empreendedorismo sustentável. E para os resultados tem como objetivos específicos 1) Levantar os atributos nos seus principais aspectos para a configuração do tecido industrial inovativo; 2) Caracterizar os principais fatores que convergem ou divergem para a eficiência do tecido industrial a ser configurado, e 3) Oferecer uma proposta de intervenção válida para o funcionamento operacional de empreendimentos industriais baseados nos conceitos de criatividade e de inovação.

INSTITUIÇÕES COLABORADORAS:

1. Universidade Federal de Rondônia (UNIR).
2. Núcleo de Ciências Sociais Aplicadas (NUCSA).
3. Programa de Mestrado em Administração (PPGA / NUCSA).
4. Programa de Mestrado Prof. em Adm. Pública (PROFIAP / NUCSA).
5. Programa de Mestrado em Desenv. Reg, e Meio Ambiente, PGDRA.
6. Programa de Doutorado em Desenv. Reg. e Meio Ambiente, PGDRA.
7. Programa de Mestrado em Ciênc. Ambientais, Campus de Rolim de Moura.
8. Departamento de Administração / NUCSA.
9. Departamento de Ciências Econômicas.
10. Coordenação de Aperfeiçoamento de Pessoal de Nível Superior (CAPES).
11. PROCAD AMAZONIA.
12. Conselho Nacional de Desenvolvimento Científico e Tecnológico (CNPq) / Prof. Dr. Flávio de São Pedro Filho, Pesquisador e Coordenador do Projeto.
13. Grupo de Pesquisa em Gestão da Tecnologia e Inovação (GEITEC) / Prof. Dr. Flávio de São Pedro Filho, Pesquisador e Coordenador do Projeto.
13. Conselho Federal de Administração / Presidente do CFA Adm.

PESQUISADORES VINCULADOS:

1 Administrador e Doutor em Administração pela USP, Brasil.
1 Contador e Doutor em Administração pela UFRGS.
1 Matemático e Doutor em Física pela UFC, Brasil.
1 Psicólogo Doutor em Habilidades Sociais e Desempenho Cognitivo
1 Advogada e Doutora em Políticas Públicas pela UFRGS, Brasil.
1 Economista e Doutor em Planejamento Energético, Brasil.
1 Engenheira Agrônoma Doutora em Ciências Ambientais pela UNICAMP, Brasil.
1 Bibliotecária e Doutora em Ciência da Informação pela ECA/USP, Brasil.
1 Administradora e Doutora em Desenv. Reg. e Meio Ambiente pela UNIR, Brasil.
1 Administrador e Doutorando em Agricultura pela UTAL, Portugal.
1 Advogado e Doutorando em Direito Ambiental pela UC, Brasil.
1 Contador e Mestre em Administração pelo PPGA/UNIR, Brasil.
1 Advogado e Mestre pelo PPGA/UNIR, Brasil.
1 Contadora e Mestre em Administração pelo PPGA/UNIR, Brasil.
1 Pedagoga e Mestranda em Ensino Tecnológico pelo IFRO, Brasil.
1 Administrador e Mestrando em Relações Internacionais pela UNILA, Brasil.

MINISTÉRIO DA EDUCAÇÃO
FUNDAÇÃO UNIVERSIDADE FEDERAL DE RONDÔNIA
Mestrado Profissional em Administração Pública em Rede Nacional

Prof. Dr. Flávio de São PEDRO FILHO

RELATÓRIO DE ATIVIDADES – Exercício de 2021

ENTIDADES APOIADORAS:
1. Organização das Nações Unidas (ONU).
2. Washington State University (USA).
3. Universidade de Algarves, Portugal.
4. Universidade de Bari, Itália.
5. Raiganj University, Índia.
6. Aligarh Muslim University, Índia.
7. Faculty in Economics of the KPB Hinduja College of Commerce, Índia.
8. Departamento de Gestão e Economia da Universidade Tecnológica Federal do Paraná (UFTPR) / Birmighan University, England.
9. Pontifícia Universidade Católica do Paraná / University of Illinois at Urbana-Champaign (UIUC), USA.
10. Univesidad del Atlántico, Espanha.
11. Charles Darwin University, Austrália.
12. Wroclaw University, Poland.

ESTUDANTES PARTICIPANTES
2 do Mestrado em Administração, PPGA / UNIR.
18 do PROFIAP / UNIR.
2 do Curso de Graduação em Ciências Econômicas, NUCSA.
1 do Curso de Agronomia – UNIR/ Campus de Rolim de Moura.
18 do Curso de Graduação em Administração / NUCSA.

ESCOPO METODOLÓGICO DO PROJETO
Esta pesquisa é de natureza quali-quantitativa, com caráter descritivo, instrumentalizada por construtivismo. Esta proposta segue a visão de Silva (2018), ao tratar sobre a instrumentalização que o pesquisador admitirá em face da necessidade no seu trabalho; como focaliza o sujeito na construção de significados, este o autor aponta como *meaning makers*, interpretando sentimentos, comportamentos, pensamentos e intenções de indivíduos; este referido autor considera a obtenção de resultados por verificadas nos questionários fechados ou *survey*. O trabalho é executado por intermédio do Método do Estudo de Caso, que é um dos mais convenientes para pesquisa aplicada a Administração.

Quanto aos procedimentos do método, a tarefa seguirá as recomendações de Lakatos et al (2017), relativa a buscas, seleção e leitura de obras, bem como a forma de tratamento destes achados da literatura. Realizam-se visitas *in situ*, observações, levantamento de dados primários e secundários, entrevistas, análise, crítica e outros comuns ao método. Estes procedimentos tem o suporte de técnicas a serem providas por uma equipe especializada de mestres e doutores, oferecendo confiabilidade às práticas da pesquisa ao longo da sua realização. Atividades de Extensão regulares são realizadas para captar insumos para relatórios de pesquisa, além de prover a inserção social do projeto como requer a CAPES.

PRODUÇÕES ATÉ O MOMENTO (31/12/2021):
Youtube PPGA / UNIR. Título: Seminário virtual sobre economia criativa no contexto Amazônico com foco nos negócios sustentáveis. Insumos provenientes de Atividade de Extensão PROCEA. Links: https://www.youtube.com/watch?v=YDcKimJqN1c&t=608s e https://www.youtube.com/watch?v=DNrKm-_a58s&t=4452s
2. Artigo publicado em periódico Qualis CAPES A2: Título: Management of the creative economy in the Amazon context with a focus on sustainable business. European Academic Research, Romênia.
3. Acervo Digital com ISBN 978-65-00-21754-4, disponibilizado no canal Youtube PPGA / UNIR. Título: Videoconferência sobre o tecido industrial rondoniense em face dos conceitos de inovação, empreendedorismo e sustentabilidade. Insumos provenientes de Atividade de Extensão PROCEA. Link: https://www.youtube.com/watch?v=UjUfgFDmoEU&t=173s

4. Acervo Digital com ISBN 978-65-00-22653-9 Videoconferência sobre o Tecido Industrial Rondoniense em face dos Conceito e Inovação, Empreendedorismo e Sustentabilidade. Insumos provenientes de Atividade de Extensão PROCEA. Link: https://www.youtube.com/watch?v=dGETWO6-5r8&t=2249s e link: https://www.youtube.com/watch?v=z2KSCBznwNs
5. Acervo Digital com ISBN 978-65-00-31667-4. Anais do GEITEC de Inovação e Sustentabilidade. Modo de acesso: Internet.
Live disponível em: https://www.youtube.com/watch?v=TRi7kVWDEh
6. Artigo aprovado em periódico Qualis CAPES A1 A SER PUBLICADO NO INÍCIO DE JAN/2022 – Gerado do PIBITI. Título: Instrumentation of the creative economy under the Theory U concepts. International Journal of Business Administration, Canadá. http://ijba.sciedupress.com
ARTIGOS INÉDITO PARA SUBMISSÃO EM PERIÓDICOS QUALIS CAPES A1 OU A2:
7. Artigos Inéditos para submissão
7.1 Industrial beef processing: A perspective for sustainability in the Amazon (Processamento industrial da carne bovina: Uma perspectiva para a sustentabilidade na Amazônia).
7.2 Home smoked sausage production cost in an Amazon scenario (Custo de produção de linguiça defumada caseira em cenário Amazônico).
7.3 Dairy production on family farms with focus on sustainability factors (Produção leiteira em propriedades rurais familiares com foco nos fatores de sustentabilidade).
7.4 Captive fish production for rural economic development (Produção de peixe em cativeiro para o desenvolvimento econômico rural).
7.5 Production of homemade cakes and its impact on family income in the midst of the COVID-19 pandemic (Produção de bolos caseiros e o seu reflexo na renda familiar em meio à pandemia COVID-19).
7.6 Family production with laying hens with a focus on income generation and to the sustainability (Produção familiar com o criatório de galinhas poedeiras com foco na geração de renda e sustentabilidade).
7.7 Production of vegetable oil extracts for sale (Produção de extratos de óleos vegetais para comercialização).
7.8 Production of sustainable Amazon breads: a study based on Theory U (Produção de pães sustentáveis Amazônicos: um estudo baseado na Teoria U).
7.9 Hadcraft cheese production: a sustainable entrepreneurship in the Amazon (Produção de queijo artesanal: um empreendedorismo sustentável na Amazônia).

INSERÇÃO SOCIAL DO PROJETO
1. Workshop GEITEC de sensibilização do consumo consciente. Teve como objetivo sensibilizar os estudantes, funcionários e comunidade geral de uma escola municipal em Porto Velho, sobre a necessidade de ações voltadas ao consumo consciente, trazendo habilidades aos participantes quanto ao descarte e reutilização de resíduos.

2. Workshop GEITEC de inclusão digital e empreendimentos em informática. Foram desenvolvidas as competências e habilidades na área de empreendedorismo digital com acadêmicos de Ciências da Computação e indivíduos residentes na comunidade, visando a sua abertura de ideias, geração de emprego e renda com sustentabilidade e desenvolvimento local integrado.

3. Oficina GEITEC de Empreendedorismo para a Inovação Social e Sustentabilidade. Teve o propósito de fomentar ação prática em parceria com órgãos públicos, classe empresarial, universidades e gestores públicos com o Grupo de Pesquisa em Gestão da Inovação e Tecnologia (GEITEC), por meio do Programa de Pesquisa em Gestão da Inovação Social e Sustentabilidade na Amazônia Ocidental. Carga Horária para os participantes de 30 Horas, em que se envolve a atuação destes em 5 sábados de 6 horas cada data conforme Cronograma.

4. Palestras, entrevistas e outras inserções como requerido pela CAPES na avaliação do Programa de Mestrado em Administração:

Links:

https://www.facebook.com/arimar.sa.1/videos/2529758480449914/UzpfSTExNTk2MDYwMzk6MTAyMT

https://www.facebook.com/watch/live/?v=3380144015366210&ref=watch_permalink

RECONHECIMENTO E PREMIAÇÕES

Internacional:
Dentre vários se destaca o Prêmio CIEM 2020, Categoria Empreendedorismo e Educação (Ensino: Metodologia de Ensino e Experiências), pela Associação Portuguesa de Empreendedorismo.

Nacional: Comenda Cruz do Mérito da Amazônia

MINISTÉRIO DA EDUCAÇÃO
FUNDAÇÃO UNIVERSIDADE FEDERAL DE RONDÔNIA
Mestrado Profissional em Administração Pública em Rede Nacional

Prof. Dr. Flávio de São PEDRO FILHO

RELATÓRIO DE ATIVIDADES – Exercício de 2021

IMPACTOS POSITIVOS RECENTES NA SOCIEDADE

1) **TECIDO INDUSTRIAL RONDONIENSE EM FACE DOS CONCEITOS DE INOVAÇÃO, EMPREENDEDORISMO E SUSTENTABILIDADE**

Link: https://www.youtube.com/watch?v=UjUfgFDmoEU

2) Seminário sobre o Tecido Industrial Rondoniense realizado na Cidade de Cacoal.

IMPACTOS POSITIVOS RECENTES NA SOCIEDADE

3) Oficina GEITEC de Empreendedorismo para a Reinserção Social. Esta Oficina tem como Objetivo Geral desenvolver competências e habilidades na área de empreendedorismo, em indivíduos residentes em comunidades terapêuticas, visando a sua reinserção social, para a geração de emprego e renda com sustentabilidade. Ocorreu um curso especializado de panificação sustentável, produzindo pão com os recursos da Amazônia, por expert renomado internacionalmente.

Prof. Fernando C. Leal, do Grupo Alex Atala.

3) Seminário Virtual sobre Economia Criativa com foco nos negócios sustentáveis

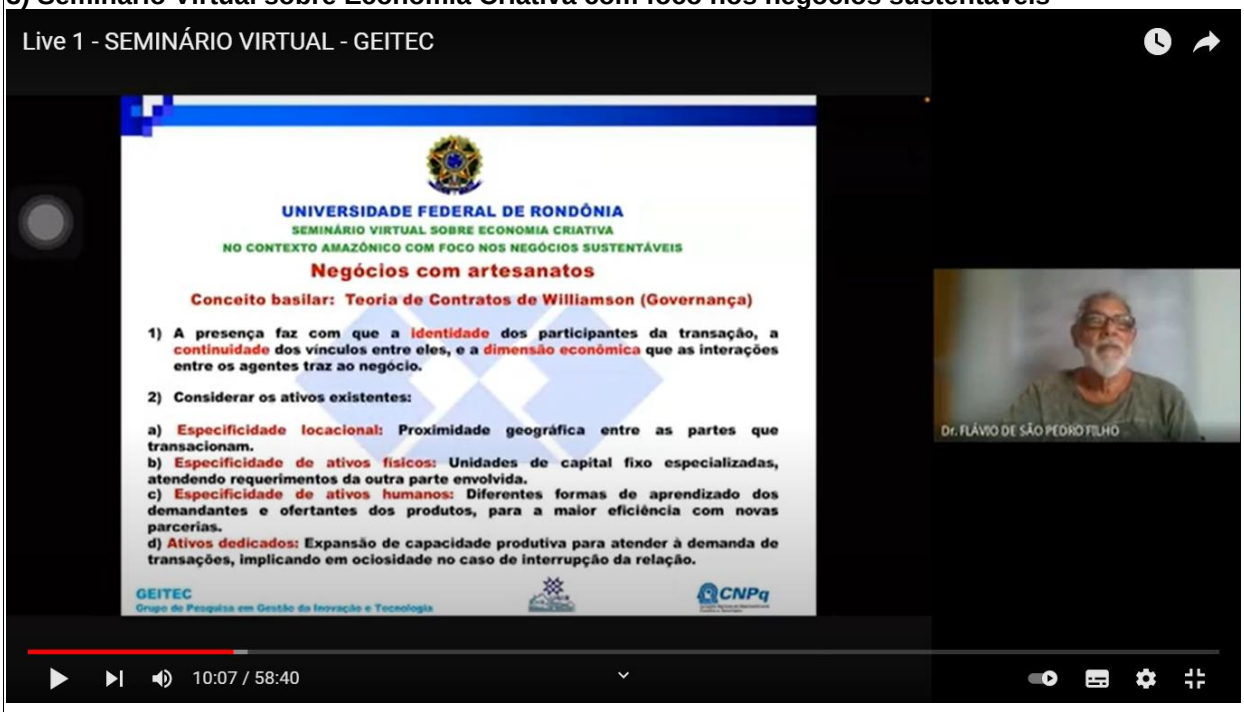

4) Seminário Virtual sobre a Instrumentalização da Economia Criativa sob a Ótica da Teoria U.
Link: https://www.youtube.com/watch?v=z2KSCBznwNs&t=2897s

6) Videoconferência GEITEC de Gestão de Projetos Públicos com foco no Desenvolvimento Integrado da Amazônia.
Link: https://www.youtube.com/watch?v=2nIDJJbqJwo&t=4585s

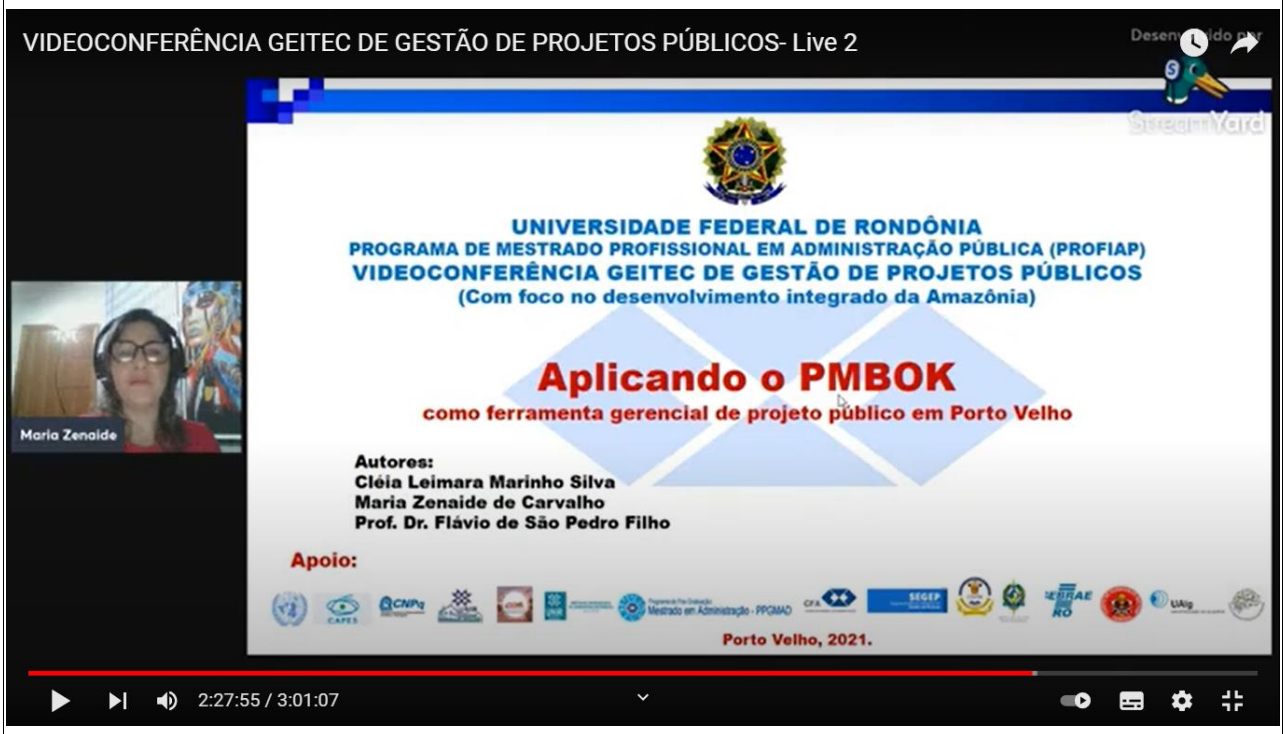

DEMAIS PROJETOS E PESQUISA
2021 - Atual
TECNOLOGIA DE GERENCIAMENTO DA SAÚDE PÚBLICA NA MUNICIPALIDADE PORTOVELHENSE

Situação: Em andamento; Natureza: Pesquisa.
Alunos envolvidos: Mestrado acadêmico: (1) Doutorado: (1) .

Integrantes: Flávio de São PEDRO FILHO - Coordenador / Maria Rafaella Roysal Fontenelle - Integrante.

2020 - Atual
Estudo de vazios urbanos no contexto portovelhense com base na Teoria U

Descrição: Projeto de pesquisa para a formulação de dissertação para a obtenção do título de mestre em administração pública. PROBLEMA DE PESQUISA: como é a gestão do governo local para a solução de questões relativas aos vazios urbanos, no contexto da função social da cidade? OBJETIVO GERAL: Propor a inovação na gestão urbana municipal por meio da Teoria U. OBJETIVOS ESPECÍFICOS: Caracterizar a gestão local de vazios urbanos no contexto do ordenamento jurídico em torno da função social da cidade (1); identificar, com base no conceito de vazio urbano e das legislações aplicáveis, as áreas passíveis de intervenção municipal no bairro Centro da cidade de Porto Velho (2); e propor medidas para a aplicação da Teoria U face a gestão urbana, considerando os vazios urbanos encontrados (3). INSTITUIÇÕES CO-PARTICIPANTES: Empresa de Desenvolvimento Urbano ? EMDUR; Secretaria Municipal de Fazenda; Secretaria Municipal de Regularização Fundiária, Habitação e Urbanismo, Secretaria Municipal de Infraestrutura Urbana e Serviços Básicos e Secretaria de Planejamento, Orçamento e Gestão...
Situação: Em andamento; Natureza: Pesquisa.
Alunos envolvidos: / Mestrado profissional: (1) / Doutorado: (1) .

Integrantes: Flávio de São PEDRO FILHO - Coordenador / Cláudio Maurício Simões de Souza - Integrante.

2020 - Atual
INOVAÇÃO NA GESTÃO PATRIMONIAL COM BASE NA TEORIA DA NOVA GESTÃO PÚBLICA

Descrição: Uma preocupação que surge, ainda que de forma tímida no serviço público, é a discussão em torno da inovação como ferramenta de melhoria na prestação de seus serviços à sociedade, essa preocupação surge como resposta aos constantes clamores por melhoria nos serviços públicos, sobretudo a partir da segunda metade do século XX. A Nova Gestão Pública (NPG) surge como uma resposta a essa busca por eficiência propondo a operacionalização das instituições públicas com ferramentas de empresas privadas. Entre as práticas organizacionais de Gestão Pública se insere a Gestão Patrimonial como foco no gerenciamento dos recursos físicos de entes governamentais adquiridos com dinheiro público. O desafio posto ao gestor do Patrimonial Público está na escassez de referencial teórico que embase suas ações e guie suas decisões, para além da simples execução de manuais que na prática se revelam incompletos devido à imensa variedade de realidades organizacionais. Neste cenário este trabalho procura levantar conceitos e diretrizes da Teoria da Nova Gestão Pública que estejam alinhados com a prática de gestores patrimoniais a fim de responder à pergunta: Como aplicar os fundamentos conceituais da Nova Gestão Pública a fim de gerar inovação na gestão patrimonial? Esta pesquisa do tipo qualitativa utiliza-se da Análise de Conteúdo para buscar na teoria científica proposições que auxiliem a prática da Gestão Patrimonial Pública para fortalecimento das instituições públicas e melhor oferecimento de serviços à sociedade. Palavras Chaves: Gestão Patrimonial. Inovação. Nova Gestão Pública..
Situação: Em andamento; Natureza: Pesquisa.

Integrantes: Flávio de São PEDRO FILHO - Coordenador / TIAGO GARCIA ARAUJO - Integrante.

2020 - Atual
Sistemas de stricto sensu na Amazônia Ocidental em face do conceito de Redes Interorganizacionais

Descrição: As colaborações mútuas encontradas nas mais diversas e variadas organizações também têm sido praticados no sistema de ensino stricto sensu, por meio do fomento da Coordenação de Aperfeiçoamento de Pessoal de Nível Superior (CAPES) com objetivo de fortalecer as atividades acadêmicas, e reduzir as assimetrias numéricas de Programas de pós graduação stricto sensu (PPGs) e a diferença no conceito de desempenho CAPES na Amazônia Ocidental, o que nos leva a questionar se as redes interorganizacionais do sistema de ensino stricto sensu possuem características determinantes para a efetividade da rede e se elas contribuem para redução das assimetrias? o objetivo deste projeto de dissertação é investigar as redes interorganizacionais e sua efetividade para do sistema de ensino stricto sensu na Amazônia Ocidental. Assim, a pesquisa caracterizará as redes interorganizacionais da Amazônia Ocidental em face da operacionalidade, apontar os determinantes para a sua efetividade e oferecer contribuições para a redução das assimetrias em face da atuação de sistema Stricto Sensu em rede na Amazônia Ocidental. Para responder à questão de pesquisa e alcançar os objetivos propostos, após uma revisão na literatura sobre os conceitos e tipologias das redes interorganizacionais, a efetividade das redes, uma síntese das características determinantes para efetividade da rede, bem como o contexto das assimetrias e do ensino stricto sensu na Amazônia Ocidental. Trilhou-se um desenho de pesquisa de natureza descritiva, classificada como estudo de caso múltiplo com abordagem de métodos mistos de projeto incorporado concomitante. As redes serão levantadas em uma fase exploratória, caracterizadas e tipificadas de acordo com a literatura, e utilizando um formulário de consulta, com uma escala phrase completion de onze pontos, como instrumento de coleta de dados quantitativo, pretende-se apontar as determinantes para efetividade da rede, em nível da rede. E por meio de perguntas abertas para coleta de dados qualitativos, que serão coletadas concomitantemente com os dados quantitativos, pretende -se identificar por meio da percepção de efetividade dos gestores e membros da rede, como as redes colaboram na redução das assimetrias regionais. Os dados quantitativos serão analisados estatisticamente, por meio das Equações Estruturais, e para os dados qualitativos será utilizado a análise de conteúdo. E por fim, para análise os resultados fundidos foi escolhida a estratégia de comparação lado a lado. Palavras-chave: Administração. Efetividade de Redes. Redes Interorganizacionais. Pós-Graduação Stricto Sensu..
Situação: Em andamento; Natureza: Pesquisa.
Alunos envolvidos: Mestrado acadêmico: (1) Doutorado: (1) .

Integrantes: Flávio de São PEDRO FILHO - Coordenador / Ilton Monteiro Alves - Integrante.

2019 - 2021
Desenvolvimento local como estratégia nas modalidades licitatórias no Estado de Rondônia

Descrição: Para a realização das despesas públicas, o gestor deve observar regras previstas na legislação. Atualmente, existe um conflito entre o pregão eletrônico, presencial e outras modalidades licitatórias, notadamente na escolha de um ou outro modelo como ferramenta de contratação pública. Quaisquer das modalidades apresentam diferentes efeitos sobre o desenvolvimento local e definir com precisão qual a melhor delas é um desafio para os todos os gestores públicos. Este estudo é elaborado mediante apoio da teoria do New Public Management, abordando os novos conceitos de gestão aplicados ao setor público, da Teoria de Sistemas e Teoria da Burocracia. A pesquisa busca responder a seguinte questão: a utilização da modalidade pregão eletrônico, em detrimento do pregão presencial e outras modalidades licitatórias, contribui para o desenvolvimento local? Traz como objetivo geral analisar se a utilização do pregão eletrônico contribui para o desenvolvimento local. Para alcançar o resultado, traz como objetivos específicos: caracterizar o gerenciamento operacional das licitações no locus investigativo (1); apontar os elementos de desenvolvimento local afetados pelas diversas modalidades de contratação (2) e propor a inovação requerida concernente a tomada de decisão para a convergência entre as atividades do pregão e o desenvolvimento local (3). Aplicar-se-á o método de estudo de caso, através de uma pesquisa quali-quantitativa e como procedimento de coleta de dados, a aplicação de formulários, através dos quais os informes serão tratados pela

escala Likert e coleta de dados secundários em plataformas públicas. A análise dos dados consistirá na aplicação de estatística descritiva multivariada, utilizando como suporte os Softwares Excel e SPSS versão 24.0.
Palavras-Chave: Licitação Pública. Pregão Eletrônico e Presencial. Outras modalidades licitatórias. Desenvolvimento Local. Estratégia de Decisão..
Situação: Concluído; Natureza: Pesquisa.
Alunos envolvidos: Mestrado acadêmico: (1) Doutorado: (1) .

Integrantes: Flávio de São PEDRO FILHO - Coordenador / LEONARDO FALCÃO RIBEIRO - Integrante.

2019 - 2021
Estudo do Clima Organizacional em Face dos Conceitos de Inovação

Descrição: A competitividade organizacional impera que os dirigentes passem a colocar em pauta questões internas da estrutura que administram, de forma a envidar esforços na via da inovação organizacional, buscando evitar o seu obsolentismo e o depauperamento. A inovação é um indispensável elemento que sustenta o desenvolvimento, a manutenção e a competividade no mercado; podendo ser praticada na área de gestão de pessoas, resultando em múltiplos benefícios a todos os envolvidos. Este estudo é elaborado mediante o apoio da Teoria Comportamental da Administração, da Teoria da Motivação ERC de Clayton Paul Alderfer e da Teoria U proposta por Scharmer. A pesquisa busca responder a seguinte questão: Como aplicar os conceitos de inovação para a melhoria no clima organizacional de uma instituição federal de ensino? Traz como objetivo geral estudar os efeitos dos conceitos de inovação sobre clima organizacional em um instituto federal de educação; e para alcançar o resultado, traz como objetivos específicos levantar os elementos fáticos que revelam o clima organizacional na instituição pesquisada (1); elaborar uma avaliação sobre os elementos endógenos identificados na percepção dos stakeholders consultados (2); oferecer uma proposta de intervenção que permita a convergência do clima organizacional com base nos conceitos de inovação organizacional (3). Aplicar-se-á o Método de Estudo de Caso, e como procedimento um Formulário de consulta ao respondente, através do qual os informes serão tratados pela Escala Likert; terá com suporte para análise dos dados os Softwares Excel e SPSS versão 24.0..
Situação: Concluído; Natureza: Pesquisa.
Alunos envolvidos: Mestrado acadêmico: (1) .

Integrantes: Flávio de São PEDRO FILHO - Coordenador / Vanessa Piffer - Integrante.

2018 - Atual
INVESTIGAÇÃO DA INOVAÇÃO PARA O TECIDO INDUSTRIAL COM BASE NO EMPREENDEDORISMO SUSTENTÁVEL

Descrição: Está suficientemente clara a necessidade de desenvolvimento da capacidade empreendedora dos agentes situados nos distritos da municipalidade portovelhense; são os ribeirinhos, os caboclos, os povos da floresta em geral, que poderiam estarem contribuído para o seu progresso e total integração no cenário de uma economia criativa pujante. Um exemplo destas disponibilidades da floresta é o babaçu, um recurso natural abundante que poderia ser tomado para elaboração dos derivativos em empreendimentos extrativistas de subsistência e para exportação, como apontam Montenegro e Rodrigues (2017) em sua pesquisa, e também e Paes-de-Souza; Borrero e Souza Filho (2011) nas suas investigações sobre economia familiar sustentável neste locus ora apontado. Diversas outras disponibilidades ambientais pressupõe manter a Floresta intacta para a posteridade, soerguendo as suas sobras descartadas na sazonalidade, como o cupuaçu e outros; há de se considerar ainda a agricultura familiar sustentável que poderia absorver um dos designes de prosperidade, com a produção e distribuição de comestíveis do raro sabor amazônico; não deixando de registrar os fitoterápicos e demais ofertas livres na Floresta. O Programa de Pesquisa em Gestão da Inovação Social e Sustentabilidade na Amazônia e o Programa de Pesquisa em Gestão da Inovação e Tecnologia terão um aporte significativo neste projeto; o primeiro para trazer a interpretação da percepção dos stakeholders para a constituição da força laborativa em empreendimentos sustentáveis; e o segundo

para oferecer o desenho ideal para a interpretação do tecido a ser construído nesta investigação. A pesquisa terá a duração inicial de três anos, contando com professores da UNIR doutores, mestres e acadêmicos voluntários na iniciação científica em Administração e Ciências Econômicas; também mestrandos voluntários colaboradores atuantes no PROFIAP, PPGMAD, e Professores e Mestrandos em Ciências Ambientais do Campus da UNIR em Rolim de Moura; demais interessados que vierem a oferecer Termo de Adesão para estas ações. Espera-se ao final se obter um desenho do tecido industrial em Rondônia, de modo a multiplicar a participação comercial do país, enquanto reúne-se as potencialidades para o progresso regionalizado; além de um relatório a ser ofertado, útil para a elaboração e políticas públicas e como suporte na construção dos idealizadores de sucesso na indústria rondoniense. Contar-se-á também com vários artigos publicados em periódicos Qualis CAPES, capítulos de livro, participação em eventos e outras contribuições..
Situação: Em andamento; Natureza: Pesquisa.
Alunos envolvidos: Graduação: (4) / Mestrado acadêmico: (2) / Mestrado profissional: (1) / Doutorado: (1) .

Integrantes: Flávio de São PEDRO FILHO - Coordenador / Estela Pitwak Rossoni - Integrante / Fabrício Moraes de Almeida - Integrante / Izabel Cristina da Silva - Integrante / Joliza Chagas Fernandes - Integrante / Manuel Antonio Valdés Borrero - Integrante / Sâmia Laíse Manthey Benevides - Integrante / Gelson Barros Cardoso - Integrante / Lucas Moreira de Souza - Integrante / Raul Afonso Pommer Barbosa - Integrante / Vanessa Piffer - Integrante / Pedro di Tárique Barreto Crispim - Integrante / Artur Virgílio Simpson Martins - Integrante / Sylviane Beck Ribeiro - Integrante / Dalza Gomes da Silva - Integrante / Natália Talita A. Nascimento - Integrante / Jacira Lima Graça - Integrante / Sony Helthon Alves dos Santos - Integrante / Bárbara Suelen Rocha Rangel - Integrante / Willian Flores de Souza - Integrante.

3. ATIVIDADE DE EXTENSÃO

2021 - 2021
VIDEOCONFERÊNCIA GEITEC DE GESTÃO PÚBLICA

Descrição: OBJETIVO: Gerar conhecimento sobre tecnologia de gestão pública, por meio de uma videoconferência a ser disponibilizada na Plataforma Youtube. DATA: 5 de julho de 2021, segunda-feira. HORÁRIO DE DURAÇÃO DO EVENTO: das 14 às 16h45min (Horário de Porto Velho, Rondônia). Sessão pelo Link Google Powered by Stream Yard / a ser informado por e-mail aos participantes da Mesa Virtual e aos expositores da Sessão Temática. OBSERVAÇÃO: A sessão gravada, e um Acervo Digital disponibilizado no Youtube, pelo Canal do Programa de Mestrado em Administração, para acesso aos interessados. O acervo será registrado com ISBN..
Situação: Concluído; Natureza: Extensão.
Alunos envolvidos: Mestrado acadêmico: (1) / Mestrado profissional: (10) .

Integrantes: Flávio de São PEDRO FILHO - Coordenador / Marlene Valério dos Santos Arenas - Integrante / Sued Santos ROCHA de Souza - Integrante / Haroldo de Sá Medeiros - Integrante / Mauro Kreuz - Integrante / Fábio Mendes Macêdo - Integrante / Dario Romão da Silva - Integrante / Paulo Henrique Corrêa Lemos - Integrante / Frankalison Maribondo da Silva Ramos - Integrante / Dávisson Lucas Vieira - Integrante / Frederico Alves Rangel - Integrante / Maria Zenaide de Carvalho - Integrante / Cléia Leimara Marinho Silva - Integrante / Isis Bruna Gomes Pacheco - Integrante / Russlana Rocha Pereira - Integrante / Bárbara Rosas Garcez - Integrante / Silvio Rodrigues da Silva - Integrante / Maria da Graça Pitiá Barreto - Integrante.

2021 - 2021
Seminário Virtual sobre Instrumentalização da Economia Criativa sob a Ótica da Teoria U

Descrição: Resumo: O conceito de economia criativa tem ainda recebido tratamento diferenciado no âmbito internacional, pois organismos internacionais vislumbram neste modelo uma forma de proteção a direitos

fundamentais, recuperação de áreas subdesenvolvidas e melhorias na distribuição de renda. Com a pandemia causada pelo COVID-19, e o denominado ?Novo Normal?, faz-se necessário métodos para o desenvolvimento da economia criativa e principalmente no âmbito da região amazônica. Nesse sentido, seminário para a instrumentalização de fontes de rendas que utilizam os conceitos da economia criativa e tornam-se importantes para que micros empreendedores e empreendedores individuais se insiram no conceito do ?Novo Normal? produzindo novas fontes de renda e promovendo o desenvolvimento econômico sustentável. A carga horária dessa atividade será de 20 horas. A metodologia com a aplicação do Método de Estudo de Caso, contendo transversalidade com a sociocrítica e Análise de Conteúdo. Os procedimentos envolvem coleta do banco de dados com os participantes, troca de informações com os mesmos, levantamento de acervo bibliográficos junto a base de dados do GEITEC e da Universidade Federal de Rondônia; confrontos de focos teóricos e dos apanhados considerados relevantes no eixo da inovação, empreendedorismo, economia criativa e sustentabilidade. Os participantes atuarão por áudio visual pela plataforma virtual Youtube do PPGA/NUCSA/UNIR, conforme um cronograma de datas, horários e temas em duas lives. Palavras-chave: Economia Criativa. Teoria U. Sustentabilidade. Live 1: https://www.youtube.com/watch?v=dGETWO6-5r8&t=3854s Live 2: https://www.youtube.com/watch?v=z2KSCBz-nwNs&t=3521s.
Situação: Concluído; Natureza: Extensão.
Alunos envolvidos: Graduação: (1) / Mestrado acadêmico: (1) .

Integrantes: Flávio de São PEDRO FILHO - Coordenador / Manuel Antonio Valdés Borrero - Integrante / Jonas Cardoso - Integrante / Haroldo de Sá Medeiros - Integrante / Sony Helthon Alves dos Santos - Integrante / Ilton Monteiro Alves - Integrante / Décio Bernardes de Souza - Integrante / Letícia Nunes Nascimento Martins - Integrante / Rene Eugenio Seifert Junior - Integrante / Vitor Koki da Costa Nogami - Integrante / Verônica Cordovil - Integrante.

2021 - 2021
SEMINARIO VIRTUAL SOBRE ECONOMIA CRIATIVA NO CONTEXTO AMAZONICO COM FOCO NOS NEGÓCIOS SUSTENTÁVEIS

Descrição: Resumo: Com o avanço da cultura e da criatividade é importante dizer que a cultura e economia estão interligadas no modo de vida, de sobrevivência, de ganhar vida. Esses aspectos estão amarrados na economia criativa de forma que tratam a criatividade em época de crise. Com a pandemia causada pelo COVID-19, fica um desafio engajado para novos empreendedores criar produtos advindos da floresta e desses resíduos produzir materiais para cosméticos e vendas. Optou-se em focalizar a municipalidade de Guajará-Mirim considerando ser uma localidade que faz fronteira com a Bolívia, sem que apresente a concretude requerida quanto ao desenvolvimento dos atributos disponíveis. Faz-se necessário um método para o desenvolvimento da economia criativa como instrumento de criação de resíduos das florestas na região amazônica. Nesse sentido o seminário, para instrumentalização que caracteriza a economia criativa no eixo fronteiriço do município focalizado, assim considerando as suas principais disponibilidades, de modo considerando a contribuição potencial ao desenvolvimento e sinergia econômica sustentável local a fim de discutir a economia criativa em face da realidade de um locus amazônico, aspectos socioambientais e econômicos, indicando a via ideal para o desenvolvimento local integrado sustentável mediante a economia criativa. A carga horária desta atividade será de 20horas. A metodologia será um levantamento de coletas de dados in sitio, com procedimentos de preenchimentos de formulários aplicados na rede mundial de computadores aos participantes, levantamento de acervo bibliográficos junto a base de dados GEITEC e da Universidade Federal de Rondônia e confrontos de focos teóricos e apanhados considerando importantes na sustentabilidade, potencialidade econômica e economia criativa. Envolver os atores sociais amazônicas na discussão que permita identificar e compreender aspectos significativos sobre a indústria e os negócios em geral, respeitando os idealizadores coletados do discurso do agente local, na via do seu progresso e sustentabilidade socioeconômica, ambiental e institucional. Link Youtube do PPGA/UNIR: Live 1- https://www.youtube.com/watch?v=YDcKimJqN1c&t=576s Live 2 - https://www.youtube.com/watch?v=DNrKm-_a58s&t=289s.
Situação: Concluído; Natureza: Extensão.

Alunos envolvidos: Graduação: (1) / Mestrado acadêmico: (1) / Mestrado profissional: (1) .

Integrantes: Flávio de São PEDRO FILHO - Coordenador / Izabel Cristina da Silva - Integrante / Willian Flores de Souza - Integrante / Ilton Monteiro Alves - Integrante / Manuel Antonio Valdez Borrero - Integrante / Adriana Torres Duarte - Integrante / Verônica Cordovil - Integrante.

4. PUBLICAÇÕES

ARTIGOS

PEDRO FILHO, FLAVIO DE SAO; AGUILAR MADEIRA, MARIA JOSE ; VALDES BORRERO, MANUEL ANTONIO ; CARDOSO, GELSON BARROS ; DOS SANTOS, SONY HELTHON ALVES . Instrumentation of the Creative Economy Under the Theory U Concepts. INTERNATIONAL JOURNAL OF BUSINESS ADMINISTRATION, v. 13, p. 48-60, 2022.

SOUZA, C. M. S. ; **PEDRO FILHO, Flávio de São** . Estudo de vazios urbanos no contexto Portovelhense com base na Teoria U. Revista Brasileira de Desenvolvimento, v. 8, p. 8481-8509, 2022.

BENEVIDES, S. L. M. ; **PEDRO FILHO, Flávio de São** ; MADEIRA, MARIA JOSÉ AGUILAR ; CARDOSO, GELSON BARROS . Sociocrítica como Instrumento de Gestão da Inovação Social em Comunidades Vulneráveis. EUROPEAN ACADEMIC RESEARCH, v. 8, p. 6542-6566, 2021.

SILVA, A. V. S. ; NUNES, J. N. ; **PEDRO FILHO, Flávio de São** ; MADEIRA, M. J. A. ; CARDOSO, G. B. . Comportamento Motivacional do Colaborador em Face da Gestão da Produção com Inovação. EUROPEAN ACADEMIC RESEARCH, v. 8, p. 6587-6595, 2021.

SOUSA, M. V. ; **PEDRO FILHO, Flávio de São** ; MADEIRA, M. J. A. ; SIENA, O. . Estado da Arte da Produção Científica Disponível Sobre Inovação em Micro e Pequenas Empresas. EUROPEAN ACADEMIC RESEARCH, v. 8, p. 6602-6626, 2021.

DELIZA, E. E. V. ; ALMEIDA, F. M. ; **PEDRO FILHO, Flávio de São** ; ARENHARDT, V. . Analysis of Economic Viability of the Repowering of Hydroelectric Plant. International Journal of Advanced Engineering Research and Science, v. 8, p. 289-296, 2021.

RIBEIRO, L. F. ; **PEDRO FILHO, Flávio de São** . Inovando a Gestão de Licitação para o Desenvolvimento Local pela Administração Pública. EUROPEAN ACADEMIC RESEARCH, v. 8, p. 6635-6655, 2021.

FERREIRA, H. R. ; ARENHARDT, V. ; **PEDRO FILHO, Flávio de São** ; GUIMARAES, R. S. ; DELIZA, E. E. V. . Inovando a Gestão Estratégica em Cooperativa Através de Financial Technologies. EUROPEAN ACADEMIC RESEARCH, v. 8, p. 6777-6797, 2021.

ROCHA, S. S. S. ; **PEDRO FILHO, Flávio de São** ; SOUZA, C. M. S. ; CAMPOS, W. Y. Z. ; ROSA, L. A. B. . Gestão sustentável e o fenômeno das terras caídas. EUROPEAN ACADEMIC RESEARCH, v. 8, p. 7122-7133, 2021.

SOUZA, W. F. ; **PEDRO FILHO, Flávio de São** ; BORRERO, M. A. V. ; SILVA, I. C. ; PIMENTA, D. F. . Estudo da Economia Criativa no Contexto Amazônico com foco na municipalidade de Guajará-Mirim, Brasil1. EUROPEAN ACADEMIC RESEARCH, v. 9, p. 329-358, 2021.

NASCIMENTO, N. T. A. ; ALMEIDA, F. M. ; **PEDRO FILHO, Flávio de São** ; AMORIM, C. A. ; ARAUJO, K. D. C. ; BISINOTO, G. D. S. . GESTÃO E APLICABILIDADE DAS FERRAMENTAS DE GERENCIAMENTO NA ADMINISTRAÇÃO PÚBLICA: ESTUDO EM PROJETO DE RESSOCIALIZAÇÃO DE APENADOS. INTERNATIONAL JOURNAL OF DEVELOPMENT RESEARCH, v. 11, p. 46767-46774, 2021.

SILVA, C. L. M. ; CARVALHO, M. Z. ; **PEDRO FILHO, Flávio de São** . Gestão Pública Por Resultados: Uma Perspectiva Instrumental Para Dinâmica Nos Processos. Brazilian Journal of Development, v. 7, p. 85429-85450., 2021.

AFONSO, D. L. V. ; RANGEL, F. A. ; **PEDRO FILHO, Flávio de São** . Gerencialismo, seus principais motivadores, contribuições e impasses na gestão pública. Brazilian Journal of Development, v. 7, p. 86634-86653, 2021.

GARCEZ, B. R. ; **PEDRO FILHO, Flávio de São** . Modernization tools in public management focused on the efficiency of results. EUROPEAN ACADEMIC RESEARCH, v. 9, p. 3078-3099, 2021.

PEREIRA, RUSSLANA ROCHA ; PACHECO, ISIS BRUNA GOMES ; **PEDRO FILHO, Flávio de São** . Indicadores de desempenho como ferramenta na gestão da qualidade no serviço público / Performance indicators as a tool in quality management in public service. Brazilian Journal of Development, v. 7, p. 88049-88067, 2021.

CAPÍTULOS DE LIVRO

HELFENSTEIN, A. C. ; **PEDRO FILHO, Flávio de São** ; NEIS, D. F. B. ; SOUZA, E. C. . PROJETOS PU BLI-COS PARA INCLUSA O DIGITAL DE MICRO E PEQUENAS EMPRESAS NO BRASIL. In: Prof. Clayton Silva. (Org.). Administração: Ciência e Tecnologia, Estratégia, Administração Pública e Estudos Organizacionais 2. 1ed.Belo Horizonte: ATICA EDITORA, 2021, v. 2, p. 389-408.

DELIZA, E. E. V. ; ALMEIDA, F. M. ; **PEDRO FILHO, Flávio de São** ; ARENHARDT, V. ; GUIMARAES, R. S. . OS CENÁRIOS E AS PERSPECTIVAS DE EXPANSÃO PARA AS PEQUENAS CENTRAIS HIDRELÉTRICAS (PCHs) NO ESTADO DE RONDÔNIA. Engenharias, Ciências Exatas e da Terra: Pesquisas Básicas e Aplicadas. 1ed.Rio Branco: Stricto Sensu, 2021, v. 1, p. 145-156.

SOUZA, S. S. R. ; **PEDRO FILHO, Flávio de São** ; MADEIRA, Maria José Aguilar . LIDERANÇA COMO ELEMENTO DE QUALIFICAÇÃO E PARTICIPAÇÃO INOVADORA EM UMA ORGANIZAÇÃO MILITAR. In: Atena Editora. (Org.). Administração: Organização, direção e controle da atividade organizacional 3. 1ed.Belo Horizonte: Atena Editora, 2021, v. 1, p. 79-95.

NASCIMENTO, N. T. A. ; **PEDRO FILHO, Flávio de São** . GESTÃO DE INSUMOS NA ADMINISTRAÇÃO PÚBLICA: ESTUDO DE CASO APLICADO A UM PROJETO DE REINSERÇÃO SOCIAL DE APENADOS. In: Sergio Luiz Prolo Júnior. (Org.). Desenvolvimento científico e tecnológico no Brasil: interdisciplinaridade. 1ed.Rio Branco: Stricto Sensu, 2021, v. 1, p. 159-179.

5. EVENTOS

Colóquio de Organizações, Desenvolvimento e Sustentabilidade. 2021. (Congresso).

I SIMICRON 2021. 2021. (Seminário).

SCAMBI DI TECNOLOGIA E OPPORTUNITÀ NEL SETTORE DEI MACCHINARI. 2021. (Encontro).

SEMINARIO INTERNACIONAL «REFLEXIONES POLÍTICAS Y JURÍDICAS SOBRE LA PROTECCIÓN DEL MEDIO AMBIENTE Y LAS POLÍTICAS DE DESARROLLO EN LA AMAZONIA»,. 2021. (Seminário).

PEDRO FILHO, Flávio de São ; KREUZ, M. ; CARDOSO, G. B. ; GARCEZ, B. R. . Videoconferência GEITEC de Gestão Pública. 2021. (Congresso).

PEDRO FILHO, Flávio de São . SEMINÁRIO VIRTUAL SOBRE O TECIDO INDUSTRIAL RONDONIENSE EM FACE DOS CONCEITOS DE INOVAÇÃO, EMPREENDEDORISMO E SUSTENTABILIDADE. 2021. (Congresso).

PEDRO FILHO, Flávio de São ; SOUZA, W. F. . SEMINÁRIO VIRTUAL SOBE ECOOMIA CRIATIVA EM FACE DOS NEGÓCIOS SUSTENTÁVEIS. 2021. (Outro).

PEDRO FILHO, Flávio de São ; SANTOS, S. H. A. . Seminário Virtual sobre Instrumentalização da Economia Criativa sob a Ótica da Teoria U. 2021. (Outro).

6. ORIENTAÇÕES

Dissertação de mestrado

Leonardo Falcão Ribeiro. Estratégia de Desenvolvimento Local com Foco nos Efeitos do Pregão e Outras Modalidades Licitatórias. 2021. Dissertação (Mestrado em Administração) - Universidade Federal de Rondônia, . Orientador: Flávio de São PEDRO FILHO.

Ilton Monteiro Alves. Efetividade das Redes interorganizacionais em Sistemas de stricto sensu na Amazônia. 2021. Dissertação (Mestrado em Administração) - Universidade Federal de Rondônia, . Orientador: Flávio de São PEDRO FILHO.

Cláudio Maurício Simões de Souza. ESTUDO DE VAZIOS URBANOS NO CONTEXTO PORTOVELHENSE COM BASE NA TEORIA U. 2021. Dissertação (Mestrado em Mestrado Profissional em Administração Públoica) - Universidas Federal de Rondônia, . Orientador: Flávio de São PEDRO FILHO.

Tese de doutorado

Natália Talita Araújo Nascimento. Modelo Sociotécnico de Inserção. 2021. Tese (Doutorado em Desenvolvimento Regional e Meio Ambiente) - Universidade Federal de Rondônia, . Coorientador: Flávio de São PEDRO FILHO.

Iniciação científica

SONY HELTHON ALVES DOS SANTOS. Instrumentalização da economia criativa sob a ótica da Teoria U. 2020-2021. Iniciação Científica. (Graduando em Ciências Econômicas) - Fundação Universidade Federal de Rondônia, Universidas Federal de Rondônia. Orientador: Flávio de São PEDRO FILHO.

WILLIAN FLORES DE SOUZA. Estudo da economia criativa no contexto amazônico. 2020-2021. Iniciação Científica. (Graduando em Ciências Econômicas) - Fundação Universidade Federal de Rondônia, Conselho Nacional de Desenvolvimento Científico e Tecnológico. Orientador: Flávio de São PEDRO FILHO.

7. PRODUTOS TECNOLÓGICOS

PEDRO FILHO, Flávio de São ; SOUZA, W. F. ; MEDEIROS, H. S. ; CORDOVIL, V. R. S. ; SOUZA, D. B. ; ALVES, I. M. ; BORRERO, M. A. V. ; DUARTE, A. T. ; PIMENTA, D. F. ; SILVA, I. C. ; CARDOSO, J. . Acervo Digital - Live 1 - ISBN 978-65-00-21264-8 - Seminário Virtual sobre Economia Criativa no Contexto Amazônico com Foco nos Negócios Sustentáveis. 2021.

PEDRO FILHO, Flávio de São ; SOUZA, W. F. ; MEDEIROS, H. S. ; CORDOVIL, V. R. S. ; SOUZA, D. B. ; ALVES, I. M. ; BORRERO, M. A. V. ; DUARTE, A. T. ; PIMENTA, D. F. ; SILVA, I. C. ; CARDOSO, J. . Acervo Digital - Live 2 - ISBN 978-65-00-21264-8 - Anais do Seminário Virtual sobre Economia Criativa no Contexto Amazônico com Foco nos Negócios Sustentáveis. 2021.

PEDRO FILHO, Flávio de São ; SANTOS, S. H. A. ; PIMENTA, D. F. ; SOUZA, D. B. ; MEDEIROS, H. S. ; ALVES, I. M. ; SILVA, I. C. ; CARDOSO, J. ; MARTINS, L. N. N. ; BORRERO, M. A. V. ; SEIFERT JUNIOR, R. E. ; CORDOVIL, V. R. S. ; NOGAMI, V. K. C. . Acervo Digital - ISBN: 978-65-00-21754-4. -Seminário Virtual sobre Instrumentalização da Economia Criativa sob a Ótica da Teoria U. 2021.

PEDRO FILHO, Flávio de São ; SANTIAGO, A. A. C. ; MORI, A. ; MORET, A. S. ; MEDEIROS, H. S. ; CARDOSO, J. ; SOUZA, M. P. ; PAULINO, N. ; SILVA, S. G. ; ARENHARDT, V. . Acervo Digital - ISBN ISBN: 978-65-00-22653-9 Videoconferência sobre o Tecido Industrial Rondoniense em face dos Conceitos de Inovação, Empreendedorismo e Sustentabilidade. 2021.

PEDRO FILHO, Flávio de São ; MEDEIROS, H. S. ; SOUZA, S. S. R. ; KREUZ, M. ; MACEDO, F. M. ; SILVA, D. R. ; LEMOS, P. H. C. ; RAMOS, F. M. S. ; VIEIRA, D. L. ; RANGEL, F. A. ; CARVALHO, M. Z. ; SILVA, C. L. M. ; PACHECO, I. B. G. ; PEREIRA, R. R. ; GARCEZ, B. R. . Acervo Digital - ISBN 978-65-00-28556-7 - Videoconferência GEITEC de Gestão Púbica. 2021.